

 <small>DIAGNOSTICS ET EXPERTISES</small>	23 rue des Garmants 92240 Malakoff	Tel : 01 41 09 65 05	 L'INGÉNIERIE QUALIFIÉE CERTIFICAT N° 16 12 3367
		Fax : 01 41 09 65 01	
		E-mail : rapportdiag@l3a.fr	
N.A.F / A.P.E : 7112B	N° Siret : 812 483 44 00012	Rapport N°: 00297604 P	

DIAGNOSTIC PLOMB AVANT TRAVAUX

Pour permettre aux donneurs d'ordre et aux entreprises intervenantes d'établir leur évaluation des risques professionnels

A Rappel du cadre réglementaire et des objectifs du Diagnostic Plomb avant travaux / démolition	
Ce rapport de diagnostic plomb avant travaux n'est pas un constat de risque d'exposition au plomb.	
<ul style="list-style-type: none"> - Principes généraux de prévention énoncés à l'article L 230-2 du code du Travail - Articles L. 4121-2 à 5, L. 4531-1 et R. 4412-59 à 65 du Code du Travail - Loi du 31/12/93 sur les principes généraux de prévention des travailleurs - décret d'application n° 2003-1254 du 23 décembre 2003 relatif à la prévention du risque chimique et modifiant le code du travail - Norme NF X 46-035 de juin 2021 	
B Adresse du bien	C Propriétaire
UNIVERSITE PIERRE ET MARIE CURIE Loge gardien 11 rue Pierre et Marie Curie 75005 PARIS	Nom : SCIENCES SORBONNE UNIVERSITE Adresse : 4 Place Jussieu 75252 PARIS CEDEX 5
D Commanditaire de la mission	
Nom : SCIENCES SORBONNE UNIVERSITE Qualité :	Adresse : 4 Place Jussieu 75252 PARIS CEDEX 5
E L'appareil à fluorescence X	
Nom du fabricant de l'appareil : Niton Modèle de l'appareil : XLP 300AW N° de série : 17643	Nature du radionucléide : Cadmium 109 Date du dernier chargement de la source : 20/06/2023 Activité de la source à cette date : 1480 MBq
F Exécution de la mission	
Rapport N° : 00297604 P Date d'intervention : 16/10/2025	Date du rapport : 30/10/2025
G Nature des Travaux	
Réfection complète - y compris auvent, barreaux de fenêtre, dépose caméra	
H Cachet du diagnostiqueur	
Signature 	Cabinet : L3A DIAG Nom du responsable : JANOT Lionel Nom du diagnostiqueur : BADIENGUILA NDAMBA Paja Rich Djof Organisme d'assurance : AXA FRANCE IARD SA Police : 10583931804C048

SOMMAIRE

PREMIERE PAGE DU RAPPORT

RAPPEL DU CADRE REGLEMENTAIRE ET DES OBJECTIFS DU DIAGNOSTIC PLOMB AVANT TRAVAUX / DEMOLITION	1
ADRESSE DU BIEN	1
PROPRIETAIRE.....	1
COMMANDITAIRE DE LA MISSION	1
L'APPAREIL A FLUORESCENCE X.....	1
EXECUTION DE LA MISSION	1
NATURE DES TRAVAUX	1
CACHET DU DIAGNOSTIQUEUR	1

RAPPEL DE LA COMMANDE3

PRINCIPES GENERAUX DE PREVENTION L4121-2 DU CODE DU TRAVAIL	3
PREVENTION DU RISQUE D'EXPOSITION AUX AGENTS CANCEROGENES, MUTAGENES ET TOXIQUES POUR LA REPRODUCTION R4412-59 ET SUIVANTS.....	3
NORME NF X 46-035 JUIN 2021 RECHERCHE DE PLOMB AVANT TRAVAUX DANS LES REVETEMENTS ET MATERIAUX ET PRODUITS DE CONSTRUCTION. ...	3

RENSEIGNEMENTS CONCERNANT LA MISSION3

L'AUTEUR DU CONSTAT.....	3
DECLARATION ASN ET PERSONNE COMPETENTE EN RADIOPROTECTION (PCR)	3
ETALONNAGE DE L'APPAREIL.....	3
LE LABORATOIRE D'ANALYSE EVENTUEL.....	3
DESCRIPTION DE L'ENSEMBLE IMMOBILIER	3
LE BIEN OBJET DE LA MISSION	3
OCCUPATION DU BIEN	4
LISTE DES LOCAUX VISITES	4
LISTE DES LOCAUX NON VISITES	4

METHODOLOGIE EMPLOYEE4

VALEUR DE REFERENCE UTILISEE POUR LA MESURE DU PLOMB PAR FLUORESCENCE X	6
RECOURS A L'ANALYSE CHIMIQUE DU PLOMB PAR UN LABORATOIRE	6

PRESENTATION DES RESULTATS7

CROQUIS8

RESULTATS DES MESURES9

COMMENTAIRES12

ANNEXES13

NOTICE D'INFORMATION	13
CERTIFICAT DE QUALIFICATION	14

1 RAPPEL DE LA COMMANDE

Principes généraux de prévention L4121-2 du code du travail
Prévention du risque d'exposition aux agents cancérogènes, mutagènes et toxiques pour la reproduction
R4412-59 et suivants
Norme NF X 46-035 juin 2021 Recherche de plomb avant travaux dans les revêtements et matériaux et produits de construction.
Périmètre géographique de la mission : **Réfection complète - y compris auvent, barreaux de fenêtre, dépose caméra**

2 RENSEIGNEMENTS CONCERNANT LA MISSION

2.1 L'auteur du constat

Nom et prénom de l'auteur du constat : BADIENGUILA NDAMBA Paja Rich Djof	Le présent rapport est établi par une personne dont les compétences sont certifiées par : LCP Certifications, Technoparc Europarc 25 Avenue Léonard de Vinci 33600 PESSAC Numéro de Certification de qualification : 1388 Date d'obtention : 16/11/2023
--	--

2.2 Déclaration ASN et personne compétente en radioprotection (PCR)

DECLARATION ASN : **T920759**

Nom du titulaire : **L3A DIAG**

Nom de la personne compétente en Radioprotection (PCR) : **BLEIBEL Frédéric**

2.3 Etalonnage de l'appareil

Fabriquant de l'étalon : RITVERC	Concentration : 1,04 mg/cm²
N° NIST de l'étalon : P/N 500-934	Incertitude : 0,06 mg/cm²

Vérification de la justesse de l'appareil	N° mesure	Date	Concentration (mg/cm ²)
En début de mission	1	16/10/2025	0
En fin de mission	96	16/10/2025	0
Si une remise sous tension a lieu			

La vérification de la justesse de l'appareil consiste à réaliser une mesure de la concentration en plomb sur un étalon à une valeur proche du seuil.
En début et en fin de chaque constat et à chaque nouvelle mise sous tension de l'appareil une nouvelle vérification de la justesse de l'appareil est réalisée.

2.4 Le laboratoire d'analyse éventuel

Nom du laboratoire : NC	Coordonnées : NC
Nom du contact : NC	

2.5 Description de l'ensemble immobilier

Année de construction : Non communiquée	Nombre de cages d'escalier : 1
Nombre de bâtiments : 1	Nombre de niveaux : 2

2.6 Le bien objet de la mission

Adresse : UNIVERSITE PIERRE ET MARIE CURIE Loge gardien 11 rue Pierre et Marie Curie 75005 PARIS	Bâtiment : Entrée/cage n° : Etage : Situation sur palier : Destination du bâtiment : Enseignement Supérieur / Recherche Accompagnateur : Aucun
Type : Loge gardien	
Nombre de Pièces :	
Référence Cadastre : 000BC - 0040	

2.7 Occupation du bien		
L'occupant est	<input checked="" type="checkbox"/> Propriétaire	Nom de l'occupant si différent du propriétaire : Nom :
	<input type="checkbox"/> Locataire	
	<input type="checkbox"/> Sans objet, le bien est vacant	

2.8 Liste des locaux visités		
N°	Local	Etage
1	Sanitaires	RDC
2	Local Accueil	RDC
3	Local Pièce arrière	RDC
4	Façades	Extérieur
5	Vide sanitaire	1er SS

2.9 Liste des locaux non visités
Néant, tous les locaux ont été visités.

3 METHODOLOGIE EMPLOYEE

Calibrage de l'appareil à fluorescence X

Avant chaque constat, l'auteur procède au calibrage de son appareil selon les modalités fournies par le fabricant de l'appareil.

Les mesures effectuées à l'aide d'un appareil portatif type Fondis Niton XL 300 ou XLp 309 sont d'une précision égale à $\pm 0,05$ mg/cm². Le seuil de détection limite est de 0,2 mg de plomb/cm² et le seuil haut est de 80 mg/cm².

Identification du bien objet de la mission

L'auteur identifie le bien objet de la mission, ainsi que l'ensemble immobilier auquel il appartient. En cas d'ambiguïté, il réalise un croquis afin de situer le bien dans cet ensemble.

Identification des locaux

Par local, on entend toute pièce (salle de séjour, toilettes, etc.) et par extension : couloir, hall d'entrée, palier, partie de cage d'escalier située entre deux paliers, appentis, placard, etc.

Une cage d'escalier est découpée en plusieurs locaux. Sont considérés comme locaux distincts :

- chaque palier ;
- chaque partie de cage d'escalier située entre deux paliers.

En vue d'assurer la cohérence de ce découpage, le hall d'entrée pourra être assimilé au palier du rez-de chaussée.

Identification des zones

Afin de faciliter la localisation des mesures, l'auteur du constat divise chaque local en plusieurs zones qu'il identifie sur le croquis. Ces zones correspondent généralement aux différentes faces du local.

Selon la convention établie, une lettre est attribuée à chaque « zone » du local (A, B, C et D). On appelle « zone A » le mur par lequel on accède au local. Les zones suivantes sont désignées dans le sens horaire.

Une unité de repérage est définie comme étant un élément de construction, ou un ensemble d'éléments de construction, présentant a priori un recouvrement homogène.

Chaque unité de repérage (porte, fenêtre, ...) est associée à une « zone ».

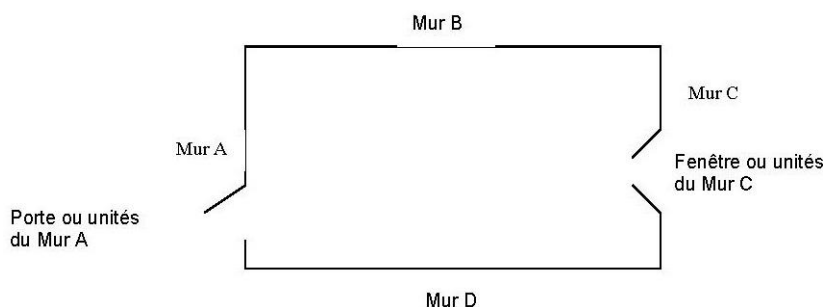

Seules les surfaces directement accessibles sont testées.

Identification des revêtements

Par revêtement, on entend un matériau mince recouvrant les éléments de construction.

Les revêtements susceptibles de contenir du plomb sont principalement les peintures (du fait de l'utilisation ancienne de la céruse et celle de produits anti-corrosion à base de minium de plomb), les vernis, les revêtements muraux composés d'une feuille de plomb contrecollée sur du papier à peindre, le plomb laminé servant à l'étanchéité de balcons.

Bien que pouvant être relativement épais, les enduits sont aussi à considérer comme des revêtements susceptibles de contenir du plomb.

D'autres revêtements ne sont pas susceptibles de contenir du plomb : toile de verre, moquette, tissus, crépi, papier peint, ainsi que les peintures et enduits manifestement récents, mais ils peuvent masquer un autre revêtement contenant du plomb et sont donc à analyser.

Les revêtements de type carrelage contiennent souvent du plomb.

Les revêtements de type carrelage ne sont pas visés par le présent rapport.

Les revêtements de type carrelage ne libèrent pas de poussière de plomb s'ils sont en bon état.

Identification des unités de repérage et substrat

Dans chaque local, toutes les surfaces susceptibles d'avoir un revêtement contenant du plomb sont analysées ou incluses dans une unité de repérage à analyser.

Cela comprend aussi les surfaces recouvertes d'un matériau mince non susceptible de contenir du plomb (papier peint, toile de verre, moquette murale, etc.), car un matériau contenant du plomb peut exister en dessous.

L'auteur du constat identifie le substrat de l'unité de repérage par examen visuel et en fonction des caractéristiques physiques du matériau, et le revêtement apparent de l'unité de repérage.

Par substrat, on entend un matériau sur lequel un revêtement est appliqué (plâtre, bois, brique, métal, etc.) constituant des unités de repérage distinctes :

- les différents murs d'une même pièce ;
- des éléments de construction de substrats différents (tels qu'un pan de bois et le reste de la paroi murale à laquelle il appartient) ;
- les côtés extérieur et intérieur d'une porte ou d'une fenêtre ;
- des éléments situés dans des locaux différents, même contigus (tels que les 2 faces d'une porte car elles ont pu être peintes par des peintures différentes) ;
- une allège ou une embrasure et la paroi murale à laquelle elle appartient.

Si des habitudes locales de construction ou de mise en peinture sont connues, l'auteur du constat en tient compte pour une définition plus précise des unités de repérage.

Peut (peuvent) constituer une seule et même unité de repérage :

- l'ensemble des plinthes d'un même local ;
- une porte et son huisserie dans un même local ;
- une fenêtre et son huisserie dans un même local.

Dans une partie de cage d'escalier, sont aussi considérés comme unités de repérage distinctes :

- l'ensemble des marches ;
- l'ensemble des contremarches ;
- l'ensemble des balustres ;
- le limon ;
- la crémaillère ;

- la main courante ;
- le plafond.

Relevé des mesures :

Les résultats des mesures sont indiqués dans les tableaux suivants.

Référentiel d'évaluation de la dégradation :

Non visible : si le revêtement contenant du plomb (peinture par exemple) est manifestement situé en dessous d'un revêtement sans plomb (papier peint par exemple), la description de l'état de conservation de cette peinture peut ne pas être possible ;

Etat d'usage : présence de dégradations d'usage couramment rencontrées dans un bien régulièrement entretenu (usure par friction, traces de chocs, microfissures ...) : ces dégradations ne génèrent pas spontanément des poussières ou des écailles ;

Dégradé : présence de dégradations caractéristiques d'un défaut d'entretien ou de désordres liés au bâti, qui génèrent spontanément des poussières ou des écailles (pulvérulence, écaillage, cloquage, fissures, faïençage, traces de grattage, lézardes).

Non dégradé : revêtement visible et sans dégradation

3.1 Valeur de référence utilisée pour la mesure du plomb par fluorescence x

La concentration en plomb est exprimée en mg/cm² de support avec indication de l'incertitude de la mesure.

Les valeurs de concentration en plomb, obtenues après l'application de l'appareil sur le support, sont retranscrites dans les tableaux de relevé de mesures. Ces valeurs sont celles du constructeur. Elles comprennent la **valeur nominative** et l'**écart relatif** (ex : **13,4** +/- **0,41**).

Le présent diagnostic porte sur la mesure de concentration en plomb dans les peintures avec un appareil à fluorescence X. Dans ce cadre, aucun seuil de concentration en plomb n'est précisé dans le code du travail pour l'application des dispositions à prendre afin de protéger les travailleurs lors des travaux de peinture, et plus particulièrement pendant la phase de préparation des fonds.

3.2 Recours à l'analyse chimique du plomb par un laboratoire

À titre exceptionnel, l'auteur du constat peut recourir à des prélèvements de revêtements qui sont analysés en laboratoire pour la recherche du plomb acido soluble selon la norme NF X 46-031 « *Diagnostic plomb — Analyse chimique des peintures pour la recherche de la fraction acido-soluble du plomb* », dans les cas suivants :

- Lorsque la nature du support (forte rugosité, surface non plane, etc.) ou le difficile accès aux éléments de construction à analyser ne permet pas l'utilisation de l'appareil portable à fluorescence X ;
- Lorsque dans un même local, au moins une mesure est supérieure au seuil de 1 milligramme par centimètre carré (1 mg/cm²), mais aucune mesure n'est supérieure à 2 mg/cm² ;
- Lorsque, pour une unité de repérage donnée, aucune mesure n'est concluante au regard de la précision de l'appareil.

Le prélèvement est réalisé sur une surface suffisante pour que le laboratoire dispose d'un échantillon permettant l'analyse dans de bonnes conditions (prélèvement de 0,5 g à 1 g).

4 PRESENTATION DES RESULTATS

Afin de faciliter la localisation des mesures, l'auteur du constat divise chaque local en plusieurs zones, auxquelles il attribue une lettre (A, B, C ...) selon la convention décrite ci-dessous.

La convention d'écriture sur le croquis et dans le tableau des mesures est la suivante :

- La zone de l'accès au local est nommée «A» et est reportée sur le croquis. Les autres zones sont nommées «B», «C», «D», ... dans le sens des aiguilles d'une montre
- La zone « plafond » est indiquée en clair.

Les unités de repérage (UR) (par exemple : un mur d'un local, la plinthe du même mur, l'ouvrant d'un portant ou le dormant d'une fenêtre, ...) faisant l'objet d'une mesure sont classées dans le tableau des mesures selon le tableau suivant en fonction de la concentration en plomb et de la nature de la dégradation.

NOTE Une unité de repérage (UR) est un ou plusieurs éléments de construction ayant même substrat et même historique en matière de construction et de revêtement.

Le diagnostic plomb avant travaux vise à repérer des unités de repérage qui présentent un danger (présence de plomb). Il doit permettre aux donneurs d'ordre et aux entreprises intervenantes d'évaluer les risques professionnels qui dépendent de la combinaison de 2 facteurs : le danger et le mode opératoire.

Il n'est donc pas prévu que le diagnostiqueur s'appuie sur une valeur-seuil pour conclure sur le niveau de risques que présentent les revêtements ou les matériaux identifiés comme contenant du plomb.

Pour évaluer le niveau de risque que présentent les surfaces plombifères et / ou de matériaux contenant du plomb identifié par le diagnostiqueur, le donneur d'ordre doit rapprocher les valeurs obtenues aux situations de travail préalablement définies (ponçage de peinture, retrait de canalisation,....) Les valeurs mesurées renseignent aussi sur la nature des composés. Dans la pratique les valeurs élevées, mettent en évidence la présence de céruse ou de minium de plomb. Les valeurs faibles < 1mg/cm² peuvent révéler la présence de siccatif de plomb (colle papier peint, peinture) ou d'impuretés dans les matériaux (support métallique, parpaing,....).

5 CROQUIS

PLAN DE MASSE

PLAN APPROXIMATIF LOGE GARDIEN CAMPUS CURIE

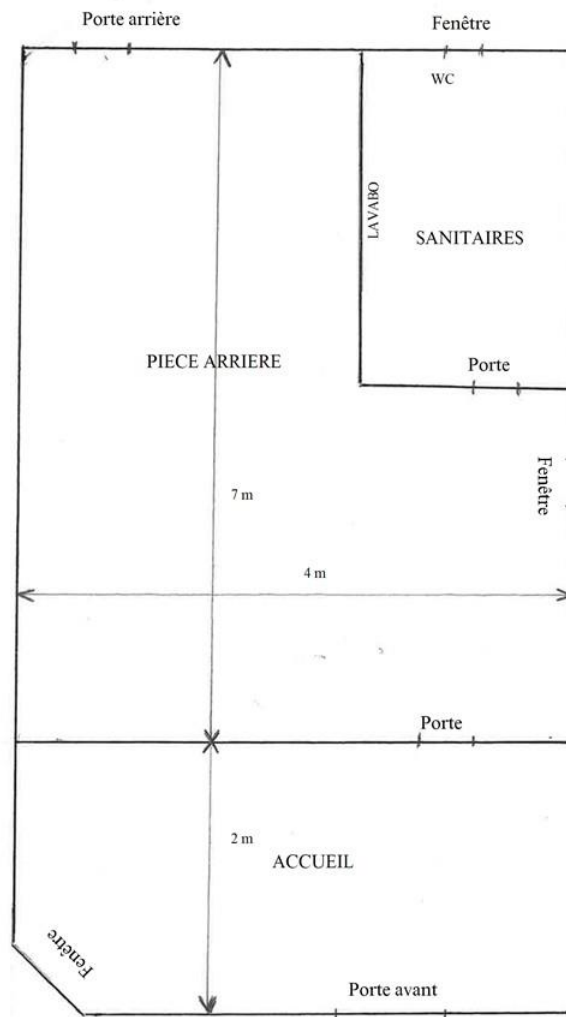

6 RESULTATS DES MESURES

Local : Vide sanitaire (1er SS)

N°	Zone	Unité de diagnostic	Substrat	Revêtement apparent	Localisation	Résultats (mg/cm²)	Marge d'erreur	Observations	Nature des travaux
	A	Mur	Pierres moellons	Enduit ciment				Non peint	
4	A	Porte Dormant et ouvrant extérieurs	Bois	Peinture		0	0,05		
5						0,06	0,05		
2	A	Porte Dormant et ouvrant intérieurs	Bois	Peinture		0	0,05		
3						0,01	0,05		
	A	Porte Embrasure	Pierres moellons	Enduit ciment				Non peint	
	B	Mur	Pierres moellons	Enduit ciment				Non peint	
	C	Mur	Pierres moellons	Enduit ciment				Non peint	
	D	Mur	Pierres moellons	Enduit ciment				Non peint	
6	Plafond	Plafond	Hourdis béton	Plâtre peinture		0	0,05		
7						0	0,05		
	Sol	Plancher	Béton	Enduit ciment				Non peint	
Nombre d'unités de diagnostic				Total				Non mesurées	
				9				6	

Local : Façades (Extérieur)

N°	Zone	Unité de diagnostic	Substrat	Revêtement apparent	Localisation	Résultats (mg/cm²)	Marge d'erreur	Observations	Nature des travaux
95	Façade Arrière	Auvent	Métal	Peinture		2,1	0,05		
	Façade Arrière	Mur Partie haute	Briques pleines	Enduit ciment				Non peint	
	Façade Avant	Mur Partie haute	Briques pleines	Enduit ciment				Non peint	
Nombre d'unités de diagnostic				Total				Non mesurées	
				3				2	

Local : Sanitaires (RDC)

N°	Zone	Unité de diagnostic	Substrat	Revêtement apparent	Localisation	Résultats (mg/cm²)	Marge d'erreur	Observations	Nature des travaux
8	A	Mur	Plâtre	Peinture		0,15	0,05		
9						0,16	0,05		
10	A	Porte d'entrée Dormant et ouvrant intérieurs	Bois	Peinture		0,18	0,05		
11						0,17	0,05		
12	A	Porte d'entrée Embrasure	Bois	Peinture		0	0,05		
13						0	0,05		
14	B	Mur	Plâtre	Peinture		0,16	0,05		
15						0,15	0,05		
24	C	Fenêtre Barreaux de fenêtre	Métal	Peinture		0	0,05		

N°	Zone	Unité de diagnostic	Substrat	Revêtement apparent	Localisation	Résultats (mg/cm²)	Marge d'erreur	Observations	Nature des travaux
25						0	0,05		
20	C	Fenêtre Dormant et ouvrant extérieurs	Bois	Peinture		0,7	0,05		
21						0,19	0,05		
22	C	Fenêtre Dormant et ouvrant intérieurs	Bois	Peinture		0	0,05		
23						0	0,05		
26	C	Fenêtre Embrasure	Bois	Peinture		0	0,05		
27						0	0,05		
18	C	Mur	Plâtre	Peinture		0,7	0,05		
19						0,19	0,05		
28	D	Mur	Plâtre	Peinture		0,15	0,05		
29						0,16	0,05		
16	Plafond	Plafond	Plâtre	Peinture		0,27	0,05		
17						0,25	0,05		
	Sol	Plancher	Béton	Carrelage				Non peint	
	Toutes zones	Plinthes	Carrelage					Non peint	
Nombre d'unités de diagnostic				Total			Non mesurées		
				13			2		

Local : Local Accueil (RDC)

N°	Zone	Unité de diagnostic	Substrat	Revêtement apparent	Localisation	Résultats (mg/cm²)	Marge d'erreur	Observations	Nature des travaux
37	A	Mur	Plâtre	Peinture		0	0,05		
38						0,1	0,05		
53	A	Porte d'entrée Dormant et ouvrant intérieurs	Bois	Peinture		0,04	0,05		
54						0,01	0,05		
51	A	Porte d'entrée Embrasure	Béton pierre			0	0,05		
52						0	0,05		
39	B	Mur	Plâtre	Peinture		0,01	0,05		
40						0,01	0,05		
41	C	Mur	Plâtre	Peinture		0,1	0,05		
42						0,02	0,05		
47	C	Porte 2 Dormant et ouvrant intérieurs	Bois	Peinture		0,18	0,05		
48						0,18	0,05		
49	C	Porte 2 Embrasure	Bois	Peinture		0	0,05		
50						0	0,05		
35	D	Mur	Plâtre	Peinture		0,04	0,05		
36						0	0,05		
57	E	Fenêtre Barreaux de fenêtre	Métal	Peinture		10	0,05		
43	E	Fenêtre Dormant et ouvrant extérieurs	Bois	Peinture		0,27	0,05		
44						0,25	0,05		
45	E	Fenêtre Dormant et ouvrant intérieurs	Bois	Peinture		0,13	0,05		
46						0,02	0,05		
55	E	Fenêtre Embrasure	Plâtre	Peinture		0	0,05		

00297604 P

10/20

L3A DIAG

23 rue des Garmants 92240 MALAKOFF

Tél : 01.41.09.65.04 E-mail : rapportdiag@l3a.fr Site web : www.l3a.fr

N°	Zone	Unité de diagnostic	Substrat	Revêtement apparent	Localisation	Résultats (mg/cm²)	Marge d' erreur	Observations	Nature des travaux
56						0	0,05		
92	E	Mur	Plâtre	Peinture		0	0,05		
93						0	0,05		
33	Plafond	Plafond	Plâtre	Peinture		0	0,05		
34						0	0,05		
	Sol	Plancher	Béton	Revêtement souple				Non peint	
30	Toutes zones	Goulottes électrique	Bois	Peinture		1,2	0,05		
31	Toutes zones	Plinthes	Bois	Peinture		0,08	0,05		
32						0,02	0,05		
				Total					Non mesurées
Nombre d'unités de diagnostic				17					1

Local : Local Pièce arrière (RDC)									
N°	Zone	Unité de diagnostic	Substrat	Revêtement apparent	Localisation	Résultats (mg/cm²)	Marge d'erreur	Observations	Nature des travaux
58	A	Mur	Plâtre	Peinture		0	0,05		
59						0	0,05		
77	A	Porte d'entrée Dormant et ouvrant intérieurs	Bois	Peinture		0,18	0,05		
78						0,18	0,05		
79	A	Porte d'entrée Embrasure	Bois	Peinture		0	0,05		
80						0	0,05		
71	B	Mur	Plâtre	Peinture		0,1	0,05		
72						0,01	0,05		
69	C	Mur	Plâtre	Peinture		0,25	0,05		
70						0,01	0,05		
81	C	Porte accès cour Dormant et ouvrant intérieurs	Bois	Peinture		0,16	0,05		
82						0,13	0,05		
	C	Porte accès cour Embrasure	Béton pierre	Non peint					
67	D	Mur	Plâtre	Peinture		0,09	0,05		
68						0,01	0,05		
65	E	Mur	Plâtre	Peinture		0	0,05		
66						0	0,05		
73	E	Porte accès sanitaires Dormant et ouvrant intérieurs	Bois	Peinture		0,18	0,05		
74						0,18	0,05		
75	E	Porte accès sanitaires Embrasure	Bois	Peinture		0	0,05		
76						0	0,05		
90	F	Fenêtre Dormant et ouvrant extérieurs	Bois	Peinture		0,06	0,05		
91						0,06	0,05		
88	F	Fenêtre Dormant et ouvrant intérieurs	Bois	Peinture		0	0,05		
89						0	0,05		
86	F	Fenêtre Embrasure	Plâtre	Peinture		0	0,05		
87						0	0,05		

N°	Zone	Unité de diagnostic	Substrat	Revêtement apparent	Localisation	Résultats (mg/cm²)	Marge d'erreur	Observations	Nature des travaux
84	F	Fenêtre Volets	Métal	Peinture		0,02	0,05		
85						0,02	0,05		
63	F	Mur	Plâtre	Peinture		0	0,05		
64						0	0,05		
61	Plafond	Plafond	Plâtre	Peinture		0	0,05		
62						0,02	0,05		
	Sol	Plancher	Béton	Revêtement souple				Non peint	
60	Toutes zones	Goulottes électrique	Bois	Peinture		0,9	0,05		
94						1	0,05		
	Toutes zones	Plinthes	Bois	Vernis				Non peint	
				Total				Non mesurées	
Nombre d'unités de diagnostic				20				3	

	Total		Non mesurées
Nombre d'unités de repérage	62		14

7 COMMENTAIRES
Néant

8 ANNEXES

NOTICE D'INFORMATION

Si le logement que vous vendez, achetez ou louez comporte des revêtements contenant du plomb : sachez que le plomb est dangereux pour la santé.

Deux documents vous informent :

- le constat de risque d'exposition au plomb vous permet de localiser précisément ces revêtements : **lisez-le attentivement !**
- la présente notice d'information résume ce que vous devez savoir pour éviter l'exposition au plomb dans ce logement.

Les effets du plomb sur la santé

L'ingestion ou l'inhalation de plomb est toxique. Elle provoque des effets réversibles (anémie, troubles digestifs) ou irréversibles (atteinte du système nerveux, baisse du quotient intellectuel, etc...). Une fois dans l'organisme, le plomb est stocké, notamment dans les os, d'où il peut être libéré dans le sang, des années ou même des dizaines d'années plus tard.

L'intoxication chronique par le plomb, appelée saturnisme, est particulièrement grave chez le jeune enfant. Les femmes en âge de procréer doivent également se protéger car, pendant la grossesse, le plomb peut traverser le placenta et contaminer le fœtus.

Les mesures de prévention en présence de revêtements contenant du plomb

Des peintures fortement chargées en plomb (céruse) ont été couramment utilisées jusque vers 1950. Ces peintures, souvent recouvertes par d'autres revêtements depuis, peuvent être dégradées à cause de l'humidité, à la suite d'un choc, par grattage ou à l'occasion de travaux : les écailles et les poussières ainsi libérées constituent alors une source d'intoxication. Ces peintures représentent le principal risque d'exposition au plomb dans l'habitation.

Le plomb contenu dans les peintures ne présente pas de risque tant qu'elles sont en bon état ou inaccessibles. En revanche, le risque apparaît dès qu'elles s'écailent ou se dégradent. Dans ce cas, votre enfant peut s'intoxiquer :

- s'il porte à la bouche des écailles de peinture contenant du plomb
- s'il se trouve dans une pièce contaminée par des poussières contenant du plomb
- s'il reste à proximité de travaux dégageant des poussières contenant du plomb.

Le plomb en feuille contenu dans certains papiers peints (posés parfois sur les parties humides des murs) n'est dangereux qu'en cas d'ingestion de fragments de papier. Le plomb laminé des balcons et rebords extérieurs de fenêtre n'est dangereux que si l'enfant a accès à ces surfaces, y porte la bouche ou suce ses doigts après les avoir touchées.

Pour éviter que votre enfant ne s'intoxique :

- Surveillez l'état des peintures et effectuez les menues réparations qui s'imposent sans attendre qu'elles s'aggravent.
- Lutte contre l'humidité, qui favorise la dégradation des peintures ;
- Evitez le risque d'accumulation des poussières : ne posez pas de moquette dans les pièces où l'enfant joue, nettoyez souvent le sol, les rebords de fenêtres avec une serpillière humide ;
- Veillez à ce que votre enfant n'ait pas accès à des peintures dégradées, à des papiers peints contenant une feuille de plomb, ou à du plomb laminé (balcons, rebords extérieurs de fenêtres) ; lavez ses mains, ses jouets.

En cas de travaux portant sur des revêtements contenant du plomb : prenez des précautions

- Si vous confiez les travaux à une entreprise, remettez-lui une copie du constat du risque d'exposition au plomb, afin qu'elle mette en œuvre les mesures de prévention adéquates ;
- Tenez les jeunes enfants éloignés du logement pendant toute la durée des travaux. ; avant tout retour d'un enfant après travaux, les locaux doivent avoir été parfaitement nettoyés ;
- Si vous réalisez les travaux vous-même, prenez soin d'éviter la dissémination de poussières contaminées dans tout le logement et éventuellement le voisinage.

Si vous êtes enceinte

- Ne réalisez jamais vous-même des travaux portant sur des revêtements contenant du plomb ;
- Eloignez-vous de tous travaux portant sur des revêtements contenant du plomb.

Si vous craignez qu'il existe un risque pour votre santé ou celle de votre enfant, parlez-en à votre médecin (généraliste, pédiatre, médecin de protection maternelle et infantile, médecin scolaire) qui prescrira, s'il le juge utile, un dosage de plomb dans le sang (plombémie). Des informations sur la prévention du saturnisme peuvent être obtenues auprès des directions départementales de l'équipement ou des directions départementales des affaires sanitaires et sociales, ou sur les sites internet des ministères chargés de la santé et du logement.

CERTIFICAT DE QUALIFICATION



Certificat de compétences Diagnostiqueur Immobilier N°1388

Monsieur BADIENGUILA NDAMBA Rich

Amiante sans mention
Selon arrêté du 1er juillet 2024

Amiante
Date d'effet : 28/02/2023 : - Date d'expiration : 27/02/2030

Amiante avec mention
Selon arrêté du 1er juillet 2024

Missions spécifiques, bâtiments complexes
Date d'effet : 26/07/2023 : - Date d'expiration : 27/02/2030

DPE individuel
Selon arrêté du 20 juillet 2023

Diagnostic de performances énergétiques
Date d'effet : 01/07/2024 : - Date d'expiration : 27/02/2030

DPE avec mention
Selon arrêté du 20 juillet 2023

DPE par immeuble, bâtiments à usage autre que d'habitation
Date d'effet : 20/10/2025 : - Date d'expiration : 27/02/2030

Electricité
Selon arrêté du 1er juillet 2024

Etat de l'installation intérieure électricité
Date d'effet : 10/02/2023 : - Date d'expiration : 09/02/2030

Gaz
Selon arrêté du 1er juillet 2024

Etat de l'installation intérieure gaz
Date d'effet : 05/10/2023 : - Date d'expiration : 04/10/2030

Plomb sans mention
Selon arrêté du 1er juillet 2024

Constat du risque d'exposition au plomb
Date d'effet : 16/11/2023 : - Date d'expiration : 15/11/2030

Termites métropole
Selon arrêté du 1er juillet 2024

Etat relatif à la présence de termites dans les bâtiments
Date d'effet : 10/02/2023 : - Date d'expiration : 09/02/2030

Ce certificat est émis pour servir et valoir ce que de droit,
Edité le 20/10/2025, à Pessac par MOLEZUN Jean-Jacques Président.

Siège : 30, Avenue de Canteranne – 33600 PESSAC
Tél : 05.33.89.39.30 – Mail : contact@lcp-certification.fr – site : www.lcp-certification.fr
SAS au capital de 15 000€ - SIRET : 80914919800040 – RCS BORDEAUX – 809 149 198 – Code APE : 7120 B
Enr487@ LE CERTIFICAT V014 du 18-06-2025





Adhésion
N°C048

ATTESTATION

D'ASSURANCE RESPONSABILITE CIVILE Contrat n° : 10583931804

Responsabilité Civile Professionnelle
Diagnostic technique immobilier

Nous, soussignés, AXA FRANCE IARD S.A., Société d'Assurance dont le Siège Social est situé 313 Terrasses de l'Arche – 92727 NANTERRE Cédex, attestons que :

L3A
23 RUE DES GARMANTS
92240 MALAKOFF

A adhéré par l'intermédiaire de **LSN Assurances**, 39 rue Mstislav Rostropovitch 75815 Paris cedex 17, au contrat d'assurance Responsabilité Civile Professionnelle n° 10583931804C048.

Garantissant les conséquences pécuniaires de la **Responsabilité Civile Professionnelle** de la société de Diagnostic Technique en Immobilier désignée ci-dessus dans le cadre des activités listées ci-après, **sous réserve qu'elles soient réalisées par des personnes disposant des certificats de compétence en cours de validité exigés par la réglementation et des attestations de formation, d'Accréditation, d'Agrément au sens contractuel.**

Le montant de la garantie Responsabilité Civile Professionnelle est fixé à :

3 000 000 € PAR SINISTRE ET 4 000 000 € PAR ANNEE D'ASSURANCE.

LA PRESENTE ATTESTATION EST VALABLE POUR LA PERIODE DU 01/01/2025 AU 31/12/2025 INCLUS SOUS RESERVE DES POSSIBILITES DE SUSPENSION OU DE RESILIATION EN COURS D'ANNEE D'ASSURANCE POUR LES CAS PREVUS PAR LE CODE DES ASSURANCES OU PAR LE CONTRAT.

LA PRESENTE ATTESTATION NE PEUT ENGAGER L'ASSUREUR AU DELA DES LIMITES, DES CLAUSES ET DES CONDITIONS DU CONTRAT AUXQUELLES ELLE SE REFERE.

Fait à PARIS le 11 décembre 2024
Pour servir et valoir ce que de droit.
POUR L'ASSUREUR :
LSN, par délégation de signature :

LSN Assurances
39 rue Mstislav Rostropovitch
CS 40020 - 75017 PARIS
RCS Paris 306 123 000 - N°ORIAS 07 000 473

Activités assurées

Activités principales : diagnostics techniques immobilier soumis à certification et re certification :

- ☐ AMIANTE sans mention
- ☐ AMIANTE avec mention (dont contrôle visuel après travaux de désamiantage et repérage amiante avant démolition)
- ☐ DPE avec ou sans mention
- ☐ ELECTRICITE
- ☐ GAZ
- ☐ PLOMB (CREP, DRIP, recherche du Plomb avant travaux, Diagnostic de mesures surfaciques des poussières de plomb) avec ou sans mention
- ☐ TERMITE

Activités secondaires : autres diagnostics et missions d'expertises :

- ☐ ERNMT (Etat des Risques Naturels Miniers et Technologiques)
- ☐ ESRIS (Etat des Servitudes Risques et d'Information sur les Sols)
- ☐ ERP (Etat des Risques et Pollutions)
- ☐ L'état des risques réglementées pour l'information des acquéreurs et des locataires (ERRIAL)
- ☐ Diagnostic Amiante dans les enrobés et amiante avant travaux (C avec mention ou F pour les certifiés sans mention)
- ☐ Recherche Plomb avant démolition
- ☐ Diagnostic Plomb dans l'eau
- ☐ Recherche des métaux lourds
- ☐ Mesurage Loi Carrez et autres mesurages inhérents à la vente ou à la location immobilière
- ☐ Assainissement Collectif et non Collectif
- ☐ Diagnostic des Insectes Xylophages et champignons lignivores dont (C termites et F Termites ou F Insectes Xylophages et champignons lignivores pour les non certifiés Termites)
- ☐ Diagnostic Mérule (F) car pas pris en compte dans la certification Termites
- ☐ Diagnostic technique global « sous réserve que l'Assuré personne physique ou morale répond aux conditions de l'article D 731-1 du Code de la Construction et de l'Habitat »
Cette activité ne peut **en aucun cas** être assimilable à une mission de maîtrise d'œuvre, dans le cas contraire aucune garantie ne sera accordée
- ☐ Diagnostic accessibilité aux Handicapés
- ☐ Plan Pluriannuel de Travaux (PPT) « sous réserve que l'assuré personne physique ou morale répond bien aux conditions de l'article 1 du décret n°2022-663 du 25 avril 2022 »
- ☐ Diagnostic Eco Prêt
- ☐ Diagnostic Pollution des sols
- ☐ Diagnostic Radon
- ☐ Mesures d'empoussièrement par prélèvement d'échantillon d'air (A+F en parcours de formation interne et externe) soit :
- Les mesures d'empoussièrement en fibres d'amiante dans les immeubles bâtis (LAB REF 26 partie stratégie d'échantillonnage, prélèvements et rapport d'essai), air intérieur,

- Les mesures d'empoussièrement en fibres d'amiante au poste de travail (LAB REF 28 partie stratégie d'échantillonnage, prélèvements et rapport d'essai), air des lieux de travail,
- Les mesures d'empoussièrement en fibres d'amiante en "hors programme environnement » (HP env, partie stratégie d'échantillonnage, prélèvements et rapport d'essai), air ambiant.
- ☐ Missions d'Infiltrométrie, Thermographie
- ☐ Mission de coordination SPS
- ☐ RT 2005 et RT 2012 (C DPE avec mention ou F pour les non certifiés DPE avec mention)
- ☐ Audit Energétique pour les Maisons individuelles ou les bâtiments monopropriété (AC)
- ☐ Audit énergétique pour copropriété (F)
- ☐ Etat des lieux locatifs ou dans le cadre de la contraction d'un prêt immobilier
- ☐ Etat des lieux relatifs à la conformité aux normes d'habitabilité
- ☐ Activité de vente et/ou installation des détecteurs avertisseurs autonomes de fumée (DAAF) **sans travaux d'électricité et sans maintenance**
- ☐ Etat de l'installation intérieure de l'électricité dans les établissements mettant en œuvre des courants électriques
- ☐ Audit sécurité piscine
- ☐ Evaluation immobilière
- ☐ Evaluation des risques pour la sécurité des travailleurs
- ☐ Diagnostic légionnelle
- ☐ Diagnostic incendie
- ☐ Diagnostic électricité dans le cadre du Télétravail
- ☐ Elaboration de plans et croquis en phase APS, **à l'exclusion de toute activité de conception**
- ☐ Etablissement d'états descriptifs de division (calcul de millième de copropriété)
- ☐ Diagnostic de décence du logement
- ☐ Expertise judiciaire et para judiciaire
- ☐ Expertise extra juridictionnelle
- ☐ Contrôle des combles
- ☐ Etat des lieux des biens neufs
- ☐ Le Diagnostic portant sur la gestion des produits, équipements, matériaux et des déchets issus de la démolition ou de la rénovation significative de bâtiments (certification Amiante avec mention + attestation de formation Diagnostic des déchets PEMD)
- ☐ Prise de photos en vue de l'élaboration de visites vidéo en 360, **à l'exclusion de prises de vue au moyen de drones**
- ☐ Délivrance de certificats de luminosité par utilisation de l'application SOLEN
- ☐ DPE pour l'obtention d'un Prêt à Taux Zéro
- ☐ Document d'information du Plan d'Exposition au Bruit des Aéroports dit PEB
- ☐ Vérification des installations électriques au sein des Etablissements recevant des Travailleurs (ERT), des ERP et des IGH (AC personne morale + F diagnostiqueur)
- ☐ Bilan aérodynamique prévisionnel et vérification sur chantier (F sous-section 4 Amiante + F aérodynamique de chantier)
- ☐ Le carnet d'information du logement (CIL)
- ☐ Etat des nuisances sonores aériennes (ENSA)

Option : Qualité de l'Air intérieur

Légende :

F : Formation - C : Certification - AC : Accréditation



DIAGNOSTICS ET EXPERTISES

ATTESTATION D'INDEPENDANCE ET D'IMPARTIALITE

L3A-Diag (Groupe L3A)
SAS au capital de 515 000 euros

23 rue des Garmants – 92240 Malakoff
RCS n° Nanterre 812 483 444

Je soussigné, Monsieur Lionel JANOT, agissant en qualité de Président de la S.A.S L3A-Diag certifie sur l'honneur que ladite entreprise est en situation régulière au regard de ses obligations de l'article L 271-6 du CCH.

L'entreprise L3A-Diag n'a aucun lieu de nature à porter atteinte à son impartialité et à son indépendance ni avec le propriétaire ou avec son mandataire qui fait appel à la société, ni avec une entreprise pouvant réaliser des travaux sur les ouvrages, installations ou équipements pour lesquels la société réalise des missions.

Lionel JANOT

A handwritten signature in black ink, appearing to be 'L. Janot', written over a faint, light blue rectangular stamp.

L3aDiag | 23 rue des Garmants, 92240 MALAKOFF | Tél. : 0141096500 - Fax : 0141096501
N°SIREN : 812 483 444 00012 / code APE 7112B

Attestation sur l'honneur

Je soussigné Lionel JANOT de la société L3A/DIAG atteste sur l'honneur être en situation régulière au regard des articles cités ci-dessous :

« Art. R. 271-1. - Pour l'application de l'article L. 271-6, il est recouru soit à une personne physique dont les compétences ont été certifiées par un organisme accrédité dans le domaine de la construction, soit à une personne morale employant des salariés ou constituée de personnes physiques qui disposent des compétences certifiées dans les mêmes conditions.

« La certification des compétences est délivrée en fonction des connaissances techniques dans le domaine du bâtiment et de l'aptitude à établir les différents éléments composant le dossier de diagnostic technique.

« Les organismes autorisés à délivrer la certification des compétences sont accrédités par un organisme signataire de l'accord européen multilatéral pris dans le cadre de la coordination européenne des organismes d'accréditation. L'accréditation est accordée en considération de l'organisation interne de l'organisme en cause, des exigences requises des personnes chargées des missions d'examineur et de sa capacité à assurer la surveillance des organismes certifiés. Un organisme certificateur ne peut pas établir de dossier de diagnostic technique.

« Des arrêtés des ministres chargés du logement, de la santé et de l'industrie précisent les modalités d'application du présent article.

« Art. R. 271-2. - Les personnes mentionnées à l'article L. 271-6 souscrivent une assurance dont le montant de la garantie ne peut être inférieur à 300 000 euros par sinistre et 500 000 euros par année d'assurance.

« Art. R. 271-3. - Lorsque le propriétaire charge une personne d'établir un dossier de diagnostic technique, celle-ci lui remet un document par lequel elle atteste sur l'honneur qu'elle est en situation régulière au regard des articles L. 271-6 et qu'elle dispose des moyens en matériel et en personnel nécessaires à l'établissement des états, constats et diagnostics composant le dossier.

« Art. R. 271-4. - Est puni de l'amende prévue pour les contraventions de la cinquième classe le fait :

« a) Pour une personne d'établir un document prévu aux 1° à 4° et au 6° de l'article L. 271-4 sans respecter les conditions de compétences, d'organisation et d'assurance définies par les articles R. 271-1 et R. 271-2 et les conditions d'impartialité et d'indépendance exigées à l'article L. 271-6 ;

« b) Pour un organisme certificateur d'établir un dossier de diagnostic technique en méconnaissance de l'article R. 271-1 ;

« c) Pour un vendeur de faire appel, en vue d'établir un document mentionné aux 1° à 4° et au 6° de l'article L. 271-4, à une personne qui ne satisfait pas aux conditions de compétences, d'organisation et d'assurance définies aux articles R. 271-1 et R. 271-2 ou aux conditions d'impartialité et d'indépendance exigées à l'article L. 271-6.

« La récidive est punie conformément aux dispositions de l'article 132-11 du code pénal. »

Lionel JANOT



Notice d'information à destination des donneurs d'ordre

Les effets du plomb sur la santé

L'ingestion ou l'inhalation de plomb est toxique. Elle provoque des effets réversibles (anémie, troubles digestifs, baisse de la fertilité) ou irréversibles (atteinte du système nerveux, baisse du quotient intellectuel, avortement etc.). Une fois dans l'organisme, le plomb est stocké, notamment dans les os, d'où il peut être libéré dans le sang, des années ou même des dizaines d'années plus tard. L'intoxication chronique par le plomb, appelée saturnisme, est particulièrement grave chez le jeune enfant (perturbation du développement du cerveau). Les femmes en âge de procréer doivent également se protéger car, pendant la grossesse, le plomb peut traverser le placenta et contaminer le fœtus.

Comment se contamine-t-on ?

Les opérateurs se contaminent en respirant ou en avalant les particules de plomb contenues dans les fumées ou poussières :

Sur les chantiers

- en travaillant sans protection,
- en fumant ou s'alimentant avec les mains sales,
- en se rongant les ongles,
- en mâchant de la gomme ou autres.

Hors lieux de travail

Les particules déposées sur les cheveux, la barbe, la peau, les vêtements peuvent être importées dans les véhicules et au domicile des intervenants qui peuvent continuer à se contaminer et contaminer leurs proches.

Que faire en cas de risque potentiel sur un chantier ?

Identifier la présence de plomb (obligation d'évaluer les risques)

- Exploiter le diagnostic plomb avant travaux pour construire le projet de rénovation/réhabilitation et démolition
- Remettre le diagnostic plomb avant travaux aux entreprises intervenantes

Choisir un mode opératoire le moins polluant

En concertation avec les différents acteurs et les entreprises :

- Choisir la technique d'intervention la moins polluante (Exemples : éviter le sablage/grenailage, préférer le recouvrement au retrait des peintures par décapage mécanique ou chimique, utiliser des outils manuels peu émissifs)

Définir les mesures de prévention et d'hygiène adaptées (obligation de sécurité)

- Prévenir le médecin du travail pour la mise en œuvre d'une surveillance médicale adaptée
- Prévoir les installations d'hygiène en adéquation avec la configuration du chantier
- Choisir, fournir et entretenir les équipements de protection collective et individuelle adaptés y compris les vêtements de travail et combinaisons jetables,
- Prévoir les installations d'hygiène (vestiaires – douches – sanitaires – restauration),
- Prévoir un nettoyage régulier du véhicule (point d'eau, jerrican, sol, volant, sièges, étagère, outils,...) en informant l'intervenant de la présence de plomb,
- Prévoir les mesures d'évacuation et d'élimination des déchets,
- Informer et former l'encadrement et les salariés sur les risques, moyens de protection et mesures d'hygiène, notamment : interdire de boire, fumer, mâcher de la gomme ou manger sur le chantier, rendre obligatoire le lavage des mains et du visage à chaque pause et la douche en fin de journée, interdire la prise de repas en vêtements de travail, sauf si ceux-ci ont été protégés par une combinaison jetable, ne pas ramener de vêtements de travail souillés à son domicile, d'où l'intérêt de porter une combinaison jetable.

Contactez votre médecin du travail et les organismes de prévention pour :

- des conseils dans le choix des protections,
- une aide à l'information et à la formation,
- une mise en œuvre d'une surveillance médicale adaptée (service de santé au travail).

Si vous envisagez de réaliser des travaux sur des revêtements contenant du plomb et/ou des matériaux en plomb, sachez que le plomb est dangereux pour la santé.

Des documents vous informent :

- le diagnostic plomb avant travaux vous permet de localiser précisément ces revêtements et matériaux : lisez-le attentivement ! (seul ou en complément du Constat du Risque d'Exposition au Plomb)
- Les guides de prévention : Guides OPPBTP « Peintures au plomb - Aide au choix d'une solution technique de traitement pour les professionnels du bâtiment » (téléchargeable sur www.preventionbtp.fr) Guide INRS « Interventions sur les peintures contenant du plomb », ED 909 (téléchargeable sur www.inrs.fr)